



Witold Sylwanowicz (1901-1975)

Urodził się 24 września 1901 r. w Olechnowiczach (powiat wilejski) na Wileńszczyźnie. Był synem Adama, urzędnika kolejowego i Pelagii z Maciusowiczów, nauczycielki. Miał pięcioro rodzeństwa. Naukę w gimnazjum rozpoczął w Mińsku. Podczas wojny w 1915 r. rodzina została ewakuowana do Kurska, gdzie Witold kontynuował naukę i zdał egzamin maturalny w 1918 r. W 1919 r. rozpoczął studia lekarskie na Uniwersytecie w Moskwie. Po zakończeniu wojny polsko-bolszewickiej w 1921 r. repatriował się do Polski i osiadł w Wilnie, gdzie wstąpił na pierwszy rok studiów na Wydziale Lekarskim Uniwersytetu Stefana Batorego. Studia ukończył w 1926 r. Jednak z powodu choroby (gruźlica) i związanego z nią leczenia, dyplom doktora wszech nauk lekarskich otrzymał dopiero 3 lipca 1929 r. Podczas studiów rozpoczął w 1922 r. pracę w Zakładzie Anatomii Opisowej kierowanym przez prof. M. Reichera, początkowo jako wolontariusz, następnie od 1924 r. jako demonstrator, a od 1926 r. jako młodszy asystent. Podczas studiów przejawiał dużą aktywność społeczną. Był prezesem Koła Medyków USB, członkiem prezydium Rady Zrzeszenia Kół Naukowych, działał w Bratniaku (Bratniej Pomocy Polskiej Młodzieży Akademickiej), w klubie „Włóczęga” i w Akademickim Związku Morskim USB. Przejawiał talenty artystyczne, organizował szopki, pisał do nich wiersze i układał piosenki. W 1929 r. został starszym asystentem w Zakładzie Anatomii Opisowej, a od 1931 r. adiunktem. Wykładał i prowadził ćwiczenia z anatomii człowieka na Wydziale Matematyczno-Przyrodniczym USB. Uczestniczył w prowadzonych przez prof. Reichera pracach nad badaniem, ujawnionych w podziemiach katedry wileńskiej po powodzi w 1931 r. szczątków króla Aleksandra Jagiellończyka oraz żon króla Zygmunta Augusta – Barbary Radziwiłłówny i Elżbiety Rakuszanki. W latach 1938-1939 brał udział w prowadzonych przez prof. Reichera obszernych badaniach antropologicznych 1400 studentów USB. Jako stypendysta Funduszu Kultury Narodowej odbył na przełomie 1938 i 1939 r. półroczny staż naukowy w Berlinie, gdzie prowadził pod kierunkiem E. Fischera studia nad dziedzicznością cech morfologicznych u bliźniąt¹. Pracę badawczą przerywa wybuch wojny w 1939 r. i zamknięcie Uniwersytetu. Podczas okupacji pracuje jako lekarz szkolny w Wilnie i aktywnie uczestniczy w tajnym nauczaniu prowadzonym przez Wydział Lekarski. Po zwolnieniu z pracy w charakterze lekarza szkolnego utrzymuje się z szewstwa. Pod koniec okupacji niemieckiej zostaje aresztowany jako zakładnik, szczęśliwie rodzina wykupiła go z obozu pracy, do którego został skierowany.

¹ K. Brożek, *Sylwanowicz Witold (1901-1975), Polski Słownik Biograficzny* [PSB], 2006-2007, t. 46, s. 218-221.

W sierpniu 1945 r. wraz z większością pracowników USB repatriuje się specjalnym pociągiem uniwersyteckim do Torunia. Tam uczestniczy w organizowaniu Uniwersytetu im. Mikołaja Kopernika, gdzie jako zastępca profesora tworzy i obejmuje Katedrę Anatomii Człowieka i Higieny Szkolnej na Wydziale Matematyczno-Przyrodniczym i rozpoczyna zajęcia ze studentami. Równocześnie w latach 1945-1947 kierował stworzoną przez siebie Akademicką Przychodnią Lekarską. 15 czerwca 1946 r. habilitował się z zakresu anatomii człowieka na podstawie opublikowanej przed wojną pracy pt. *O układzie żył nieparzystych* (*Przeegl. Antropol.* t. 12, nr 1 1938 r.).

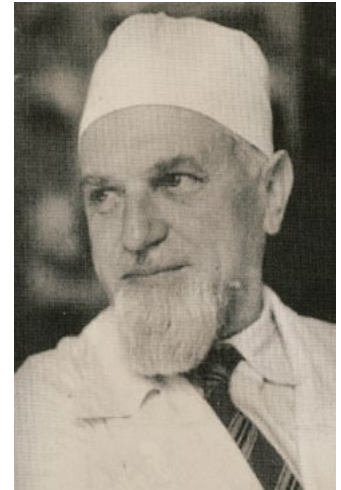

Z dniem 1 września 1947 r., za sprawą prof. Reichera, został powołany do Akademii Lekarskiej w Gdańsku, gdzie zorganizował i objął kierownictwo Katedry Anatomii Topograficznej. W 1948 r. otrzymał tytuł profesora nadzwyczajnego. W ramach tej Katedry prowadził wykłady dla studentów III roku Wydziału Lekarskiego, uczestniczył również w zajęciach I i II roku, a w czasie choroby prof. Reichera prowadził wykłady z zakresu anatomii prawidłowej dla me-

III. ODDZIAŁ LEKARSKO-DENTYSTYCZNY

(Gdańsk, Curie-Skłodowskiej 7, bud. 1, tel. wewn. 226)

KIEROWNIK ODDZIAŁU: Sylwanowicz Witold

PROFESOROWIE ZWYCZAJNI

Hiller Stanisław, dr w. n. l., prof. histologii i embriologii

PROFESOROWIE NADZWYCZAJNI

Pautsch Fryderyk, dr fil., prof. biologii ogólnej
Sylwanowicz Witold, dr w. n. l., prof. anatomii topograficznej

PROFESOROWIE KONTRAKTOWI

Adameczewski Ignacy, dr fil., prof. fizyki (prof. nadzw. Politechniki Gdańskiej)

ZASTĘPCY PROFESORÓW

Bloch Stanisław, lek. dent., zast. prof. protetyki dentystycznej

ZAKŁAD ANATOMII PRAWIDŁOWEJ

(Gdańsk, Rokossowskiego 41/42, tel. wewn. 241 – zakład wspólny z Wydziałem Lekarskim)

Kierownik: Sylwanowicz Witold, dr w. n. l., prof. nadzw.

Adiunkci: Wojciechowski Bolesław, dr fil.

Asystenci starsi: Krechowicki Adam, dr med.

Demonstratorzy: Kliszcz Wacław

✓ Stankiewicz Czesław

✓ Sylwanowicz Krystyna

✓ Welman Bożena

✓ Wilczewski Stanisław

Skład osobowy ALG 1948-1949

dyków. W roku 1948 został powołany na kierownika nowo utworzonego Oddziału Stomatologii w Akademii Lekarskiej w Gdańsku. Zdołał skompletować kadrę konieczną do obsadzenia większości katedr, dzięki wybudowanemu nowemu budynkowi rozszerzył bazę lokalową, przeprowadził pierwsze nabory na studia stomatologiczne w Gdańsku². Warto o tym przypomnieć teraz, gdyż Oddział Stomatologiczny naszej Uczelni właśnie zbliża się do obchodów 70 rocznicy swojej działalności.

Z dniem 31 grudnia 1950 r. prof. Sylwanowicz zakończył pracę w Gdańsku i objął kierownictwo Katedry Anatomii Prawidłowej i Topograficznej w Akademii Medycznej w Warszawie. W tej uczelni był w latach 1953-1959 dziekanem Wydziału Lekarskiego. W roku 1966 został mianowany profesorem zwyczajnym, a w 1970 r. przeszedł na emeryturę. Ogółem ogłosił około 80 prac, podręczników i artykułów popularno-naukowych. Był promotorem czternastu przewodów doktorskich i opiekunem czterech habilitacji. Został odznaczony Krzyżem Kawalerskim i Krzyżem Oficerskim Orderu Odrodzenia Polski. W małżeństwie zawartym w 1923 r. z Felicją z Rudziszów miał córkę Krystynę Marię (ur. 1926 r.), zamężną z Wacławem Dziewulskim i syna Krzysztofa Witolda (ur. 1933 r.). Zmarł 17 października 1975 r. w Warszawie, został pochowany na Cmentarzu Powązkowskim.

² O. Narkiewicz, *Profesor Witold Sylwanowicz – Wilno, Toruń, Gdańsk, Życia Akademii Medycznej w Warszawie*, 2001, nr 11, s. 5-8.

Ballada o prawniku i medycze

Wy posłuchajcie, piękne koleżanki
I wy brzydzy panowie
Jaki to smutek przy wesołym czwartku
Wam stary dziadziuś opowie.
Był sobie prawnik, jako malowanie
I była sobie medyczka:
On nosił spodnie długie aż do ziemi
A ona krótka spódniczka.
On czytał ksionżki, do których zebrali
Z całego świata mondrości.
A ona sobie papieroski pali
I ludzkie rachui kości.
On prawa rzymska pilnie studyui
I Bossowskiego wciąż pyta
A ona sobie siedzi w prosektorii
Ciągnąc z trupa jelita.
Jakże się skończył ten przepiękny romans
Pewnie będziecie pytali.
Powiem wam – nijak, bo te młode ludzi
Jeden – drugiego nie znali,
Nie znali, nie znali.

Witold Sylwanowicz

Interdyscyplinary Kongres Studenckiego Ruchu Naukowego IKONA2017

Za nami współorganizowany przez Ministerstwo Nauki i Szkolnictwa Wyższego 1 Interdyscyplinary Kongres Studenckiego Ruchu Naukowego IKONA2017, który odbył się dniami 17-19 listopada 2017 r. w Warszawie. Naszą Uczelnię reprezentowali: **Rafał Suchodolski** z SKN przy Katedrze i Klinice Chirurgii Onkologicznej oraz **Szymon Zdanowski**, członek SKN przy Zakładzie Anatomii i Neurobiologii. Studenci wzięli udział w certyfikowanych szkoleniach z zakresu zarządzania organizacjami studenckimi oraz pozyskiwania funduszy na działalność naukową. Ponadto aktywnie włączyli się w zawiązany podczas Kongresu interdyscyplinary think tank, którego zadaniem jest przekazanie Ministerstwu sugestii środowiska studenckiego odnośnie planowanej reformy szkolnictwa wyższego. ■

